ГАЗПРОМ ТРАНСГАЗ ЧАЙКОВСКИЙ

ГАЗ-ЭКСПРЕСС

№ 19 (561). **Октябрь 2019 г.** 12+ Газета трудового коллектива ООО «Газпром трансгаз Чайковский»

В НОГУ СО ВРЕМЕНЕМ

Генеральный директор ООО «Газпром трансгаз Чайковский» Сергей Сусликов и руководители производственных отделов предприятия приняли участие в работе IX Петербургского Международного Газового Форума, который прошёл с 1 по 4 октября 2019 года в конгрессно-выставочном центре «Экспофорум» г. Санкт-Петербург.

В рамках деловой части форума состоялось совещание по вопросам технологического развития ПАО «Газпром», где обсуждался широкий круг профессиональных вопросов в режиме открытого диалога.

Сергей Петрович принял участие в пленарных заседаниях «Стратегические приоритеты международного энергетического партнёрства» и «Отраслевая нефтегазовая инициатива по стандартизации и оценке соответствия». Руководители и специалисты производственных отделов Общества стали участниками заседаний по своим направлениям деятельности. Большой интерес у всех участников форума вызвала работа круглого стола «Распределённая генерация. Собственная генерация или сети – два ответа на один вопрос».

В КВЦ «Экспофорум» была организована работа стендов регионов и предприятий. Участники форума познакомились с современным инновационным оборудованием, применяемым или планируемым к применению на объектах ПАО «Газпром». Особые интерес у представителей ООО «Газпром трансгаз Чайковский» вызвал стенд Пермского края, где было представлено 16 компаний-производителей. По словам начальника технического отдела – одного из участников форума – Зуфара Тухватуллина, с некоторыми из этих компаний наше предприятие уже знакомо, прорабатывалась возможность использования их продукции для нужд ПАО «Газпром».

На площадке форума состоялась рабочая встреча Сергея Сусликова с губернатором Пермского края Максимом Решетниковым. Руководители обсудили ряд важных вопросов, в том числе расширение использования продукции пермских производителей для нужд ПАО «Газпром». Как отметил Сергей Петрович, «Газпром» и Пермский край уже не первый год сотрудничают в рамках реализации Дорожной карты, и предприятие готово продолжить работу по проведению опытно-промышленной эксплуатации новых видов высокотехнологичного оборудования на своих производственных площадках.

– Один из последних примеров такого сотрудничества – проведение испытания двигателя с малоэмиссионной камерой сгорания производства ОДК-Авиадвигатель (г. Пермь). Уже в конце этого года планируем переоборудовать один двигатель совместно с заводом «Пермские моторы» и уже в апреле 2020 года начать его испытания на компрессорной станции «Чайковская». Благодаря использованию камеры, должно сократиться количество выбросов в атмосферу. Испытания будут проходить на протяжении 10 тысяч моточасов. С разработчиками посмотрим результаты, от которых будет зависеть судьба данного типа двигателя.

Анна ТАРАСОВА
Фото предоставлено пресс-службой губернатора Пермского края

ГАЗПРОМ ТРАНСГАЗ ЧАЙКОВСКИЙ 35 ЛЕТ 1984–2019

ЧИТАЙТЕ В НОМЕРЕ:

НОВОСТИ «ГАЗПРОМА»
МЕЖДУНАРОДНЫЙ АВТОПРОБЕГ «ГОЛУБОЙ КОРИДОР – ГАЗ В МОТОРЫ 2019» УСПЕШНО ФИНИШИРОВАЛ В САНКТ-ПЕТЕРБУРГЕ
стр. 2

«ГАЗПРОМ ПРОФСОЮЗ» ПРЕДСТАВИЛ В ЧАЙКОВСКОМ ПРОГРАММУ ЛОЯЛЬНОСТИ «ПРИВИЛЕГИЯ»
стр. 3

СОЛНЕЧНО, РАДОСТНО, КЛАССНО – ЛЕТО ПРОШЛО НЕ НАПРАСНО! ПОДВЕДЕНЫ ИТОГИ ЛЕТНЕЙ ОЗДОРОВИТЕЛЬНОЙ КАМПАНИИ
стр. 4

ВОКАЛЬНЫЙ АНСАМБЛЬ «РАДУГА» ОТДОХНУЛ В ДЕТСКОМ ЦЕНТРЕ «АРТЕК»
стр. 5

ГАЗОВИКИ – НАРОД ТВОРЧЕСКИЙ! ПОДВЕДЕНЫ ИТОГИ КОНКУРСА ВНЕШТАТНЫХ КОРРЕСПОНДЕНТОВ И КОНКУРСА РИСУНКОВ СРЕДИ РАБОТНИКОВ И ВЕТЕРАНОВ ОБЩЕСТВА
стр. 5-6

БИТВА УМОВ – В ОБЩЕСТВЕ СОСТОЯЛСЯ ФЕСТИВАЛЬ ИНТЕЛЛЕКТУАЛЬНЫХ ИГР «35 И 5»
стр. 6

МЕЖДУНАРОДНЫЙ АВТОПРОБЕГ «ГОЛУБОЙ КОРИДОР – ГАЗ В МОТОРЫ 2019» УСПЕШНО ФИНИШИРОВАЛ В САНКТ-ПЕТЕРБУРГЕ

4 октября в рамках IX Петербургского международного газового форума состоялась церемония финиша масштабного международного автопробега газомоторной техники «Голубой коридор – газ в моторы 2019». Организаторами автопробега выступили «Газпром» и немецкая компания Uniper.

В церемонии приняли участие Председатель Совета директоров ПАО «Газпром» Виктор Зубков и старший вице-президент Uniper Global Commodities SE Уве Фип.

Маршрут автопробега проходил по территории Турции, Болгарии, Сербии, Хорватии, Словении, Италии, Бельгии, Австрии, Германии и России (в частности, по Ростовской, Воронежской, Белгородской, Московской, Новгородской и Ленинградской областям). Участники европейского и российского этапов преодолели в общей сложности более 8 тыс. км.

В автопробеге участвовали пассажирские, грузовые и легковые транспортные средства, использующие в качестве топлива компримированный и сжиженный природный раз. Газовая техника подтвердила высокую надёжность и продемонстрировала экономическую эффективность газомоторного топлива. В частности, на российском этапе расходы на заправку природным газом были в 2-3,5 раза ниже по сравнению с использованием традиционных видов топлива.

Также в рамках форума в режиме телемоста состоялся ввод в эксплуатацию новых газозаправочных объектов «Газпрома».

Современные автомобильные газонаполнительные компрессорные станции (АГНКС) построены в г. Омске и а. Тахтамукай (Республика Адыгея). Их производительность – 8,9 млн и 6,6 млн куб м природного газа в год соответственно. Станция в Омске стала первой в городе, ключевым потребителем будет пассажирская техника. На АГНКС в Тахтамукае, в основном, будет заправляться транзитный транспорт.

Площадка для размещения ПАГЗ и КриоПАГЗ построена в р.п. Крестцы (Новгородская область). Она даёт возможность заправлять транспорт на федеральной автомобильной трассе М-10 как сжатым, так и сжиженным природным газом. В 2020 году на месте площадки начнётся строительство стационарной КриоАЗС.

Справка

Производство и реализация природного газа (метана) в качестве моторного топлива – стратегическое направление деятельности ПАО «Газпром». Для системной работы по развитию рынка газомоторного топлива создана специализированная компания – ООО «Газпром газомоторное топливо».

Природный газ (метан) – наиболее экономичное и экологичное моторное топливо. Его цена в среднем по России – 16 руб. за 1 куб. м. Стоимость километра пути на метане для легкового автотранспорта составляет 1,6 руб. По расходу 1 куб. м метана эквивалентен 1 литру бензина. Техника, работающая на метане, многократно подтверждала свою надёжность в ходе протяжённых международных автопробегов и спортивных соревнований.

Управление информации ПАО «ГАЗПРОМ»

ЭКОЛОГИЯ

В ЧАЙКОВСКОМ ПОСАДИЛИ ЯБЛОНИ

4 октября в Чайковском работники ООО «Газпром трансгаз Чайковский» посадили 101 саженец яблони на одной из центральных улиц города – улице Ленина.

Яблоневые аллеи берут своё начало у речного порта, так называемых речных ворот города. Следуя в центр, на площадь Карла Маркса, жители и гости Чайковского проходят по тенистым аллеям, любуясь красотой цветущих яблонь. Но со временем некоторые деревья начали засыхать. Поэтому было принято решение частично обновить зелёные насаждения. Накануне посадки, 3 октября, газовики произвели свод старых и больных деревьев. На их место были высажены молодые саженцы.

В социально-экологической акции приняли участие более 50 работников газотранспортного предприятия и жители микрорайона «Портовый», на территории которого высажены яблоневые аллеи.

– Эта экологическая акция была проведена нами при поддержке Некоммерческого экологического фонда имени Вернадского. Всего в 2019 году на территории Чайковского городского округа газовиками было высажено более 12 тысячи елей, 5 тысяч сосен и лиственниц, 25 кедров, – сказал заместитель генерального директора по управлению персоналом ООО «Газпром трансгаз Чайковский» Виктор Путинцев.

Соб.инф.
Фото Александра ШИЛОВА

АКТУАЛЬНО

«ГАЗПРОМ ПРОФСОЮЗ» ПРЕДСТАВИЛ ПРОГРАММУ ЛОЯЛЬНОСТИ

Ответственный секретарь «Газпром профсоюза» Павел Фадеичев впервые посетил ООО «Газпром трансгаз Чайковский». Он провёл встречу с председателями первичных профсоюзных организаций и Советов молодёжи Общества, а также с ответственными за информационно-аналитическую работу в профсоюзных организациях.

В ходе встречи Павел Александрович рассказал о запуске новой программы лояльности, молодёжной политике и информационной работе в профсоюзной организации. Программа лояльности «Газпром профсоюз ПРИВИЛЕГИЯ» вызвала большой интерес слушателей. Она позволит работникам Общества – членам профсоюза получить дебетовую карту «Газпромбанка». Карта будет иметь двойную платёжную систему: МИР и Maestro. Члены профсоюза, присоединившиеся к Программе, смогут получать выгоду из трёх источников: преференции от «Газпромбанка» (кэшбэк), программа лояльности «Привет МИР» (кэшбэк), привлеченные партнёры (кэшбэк, скидка, бонусные баллы).

Павел Фадеичев также обсудил с участниками встречи вопросы информационной работы, включая продвижение страниц молодёжных организаций на сайте «Газпром профсоюза» и в социальных сетях. Главным тезисом обсуждения стало использование информации как инструмента повышения известности, лояльности и приверженности к профсоюзу. Ответственный секретарь поделился опытом работы «Газпром профсоюза» в этом направлении: рассказал о разработке и работе сайта «Газпром профсоюза», его наполнении, опыте реализации информационных проектов, выпуске газеты «информационный Вестник» и каналах коммуникации.

О взаимодействии «Газпром профсоюза» и предприятия «Газпром трансгаз Чайковский» шла речь на рабочей встрече Павла Фадеичева с генеральным директором Общества Сергеем Сусликовым. Павел Александрович отметил, что Объединённая первичная профсоюзная организация предприятия тесно сотрудничает с «Газпром профсоюзом» в различных направлениях деятельности, принимает активное участие в мероприятиях и акциях, проводимых под эгидой организации, и выразил уверенность, что и программа лояльности «Газпром профсоюз ПРИВИЛЕГИЯ» найдёт отклик у членов профсоюзной организации газотранспортного Общества.

Комментарий:
Председатель Объединённой первичной профсоюзной организации «Газпром трансгаз Чайковский профсоюз» Татьяна Кузенская:

– Семинар-совещание прошёл в очень продуктивном позитивном ключе. Во-первых, впервые наше предприятие посетил ответственный секретарь «Газпром профсоюза» Павел Фадеичев. И в связи с этим хочется поблагодарить председателя «Газпром профсоюза» Владимира Николаевича Ковальчука за предоставленную возможность профсоюзному активу Общества, что называется, «из первых уст» узнать о стратегических направлениях работы «Газпром профсоюза». На повестке дня у профсоюзной организации много актуальных тем, три из них были подняты в рамках совещания – реализация программы лояльности «Газпром профсоюз ПРИВЕЛЕГИЯ», молодёжная политика и информационно-аналитическая работа. Об интересе со стороны председателей профсоюзных и молодёжных организаций филиалов Общества говорит тот факт, что на протяжении всего совещания его участники были не просто пассивными слушателями, шло активное обсуждение поднятых тем, задавались вопросы, вместе приходили к решению той или иной проблемы. Все сошлись во мнении – впереди много работы, работы непростой, интересной, которая должна только положительным образом отразиться на жизни работников предприятия – членов профсоюзной организации.

Генеральный директор Общества Сергей Суслик ов (слева) и Павел Фадеичев обсуждают вопросы дальнейшего взаимодействия предприятия и «Газпром профсоюза»

Александр ШИЛОВ

БЕЗОПАСНОСТЬ

СОТРУДНИЧЕСТВО ПРОДОЛЖАЕТСЯ

В ООО «Газпром трансгаз Чайковский» стало доброй традицией – проведение совместных командно-штабных учений (КШУ) с соседними дочерними Обществами. Последнее состоялось в августе совместно с ООО «Газпром трансгаз Нижний Новгород».

Построение колонны аварийно-восстановительной техники Увинского ЛПУМГ и выезд к месту ликвидации аварии

Тема очередного учения – «Организация и проведение мероприятий по поддержанию устойчивого функционирования объектов газотранспортной системы при возникновении аварии на магистральном газопроводе «Ямбург-Тула 1,2» на границе зон ответственности Увинского ЛПУМГ – филиала ООО «Газпром трансгаз Чайковский» и Вятского ЛПУМГ – филиала ООО «Газпром трансгаз Нижний Новгород». Руководил учением главный инженер – первый заместитель генерального директора ООО «Газпром трансгаз Чайковский» – председатель КЧС и ОПБ Общества Анатолий Мостовой.

Со стороны нашего Общества в КШУ приняли участие порядка 150 человек, большинство из которых работники Увинского ЛПУМГ: КЧС и ОПБ филиала, инженер по ЭОГО дежурной смены и другие работники из состава оперативного персонала, нештатные формирования по обеспечению выполнения мероприятий по гражданской обороне, а также Увинское отделение охраны Чайковского отряда охраны. Дополнительно на уровне Общества к участию в учении были привлечены: дежурная смена ПДС, аварийно-спасательное звено УАВР № 1, которое входит в состав нештатного аварийно-спасательного формирования Общества, несколько единиц автотранспортной и специальной техники Общества, включая аварийно-спасательную машину АСМ-48-03 и подвижный пункт управления руководства Общества. В соответствии с планом взаимодействия со стороны ООО «Газпром трансгаз Нижний Новгород» к ликвидации условной аварии были привлечены органы управления, силы и средства предприятия, также в учении принимали участие силы постоянной готовности районного звена Удмуртской территориальной подсистемы предупреждения и ликвидации чрезвычайных ситуаций.

По итогам совместного командно-штабного учения оба Общества пришли к выводу, что между ними выстроены эффективно работающие системы управления, связи и телекоммуникаций. В оперативном режиме проводится оценка обстановки и организуется взаимодействие, тем самым обеспечивается управляемость и быстрое реагирование на любые аварии в масштабах двух предприятий.

Александр ШЕСТОПЕРОВ,
инженер по ГО ЧС 1 категории
Увинского ЛПУМГ

ПРОВЕРИЛИ НА ПРАКТИКЕ

В конце августа в Обществе состоялось командно-штабное учение на тему: «Организация мероприятий по подготовке к защите и по защите работников, членов их семей и объектов ООО «Газпром трансгаз Чайковский» от опасностей, возникающих при военных конфликтах или вследствие этих конфликтов, в соответствии с планом гражданской обороны Общества».

Командно-штабные учения (КШУ) – одна из основных форм совместной подготовки руководителей гражданской обороны, руководящего состава, штабов гражданской обороны и командиров нештатных формирований по обеспечению мероприятий по гражданской обороне.

КШУ проводилось под руководством главного инженера – первого заместителя генерального директора Общества Анатолия Мостового в четыре этапа, в ходе которых основное внимание уделялось совершенствованию практических навыков руководящего состава предприятия, штабов гражданской обороны, инженеров по ГО ЧС, работников дежурно-диспетчерских служб и эвакуационных органов Общества по организации и ведению гражданской обороны на объектах предприятия, а также отработке алгоритма и навыков по сбору и обмену информацией администрации и филиалов Общества в области гражданской обороны.

Учение началось с вручения начальнику дежурной смены ПДС администрации Общества вводной о получении из ПАО «Газпром» специального сигнала оповещения на выполнение мероприятий гражданской обороны в полном объёме. По установленной в здании администрации автоматизированной системе оповещения «Рупор» в филиалы предприятия передавались сигналы на выполнение мероприятий по ГО, а также осуществлялось оповещение о сборе штаба ГО администрации Общества.

На заседании штаба ГО администрации Общества было принято решение и поставлена задача должностным лицам гражданской обороны администрации и филиалов на выполнение мероприятий по гражданской обороне с использованием канала селекторной связи.

В ходе учения в администрации предприятия была организована работа эвакуационной комиссии, председателем которой является заместитель генерального директора по управлению персоналом Виктор Путинцев. Вместе с этим прошло оповещение и сбор руководящего состава (штабов гражданской обороны) и работников постоянно действующих органов управления гражданской обороны филиалов Общества, задействованных в проведении учений. Были приведены в готовность звенья по обслуживанию защитных сооружений гражданской обороны. Подготовлены к приёму укрываемых защитные сооружения в Воткинском, Горнозаводском, Гремячинском, Кунгурском, Можгинском, Очёрском, Пермском, Увинском и Чайковском ЛПУМГ. В Алмазном, Горнозаводском, Гремячинском, Кунгурском, Очёрском, Пермском ЛПУМГ, ИТЦ, УАВР № 1, УАВР № 2, УМТСиК приведены в готовность санитарные посты и посты радиационного и химического наблюдения. В Алмазном, Березниковском, Можгинском, Увинском и Чайковском ЛПУМГ, а также ИТЦ, УМТСиК, СКЗ была организована работа пунктов выдачи средств индивидуальной защиты и произведена их практическая выдача работникам филиалов. Помимо этого, были приведены в готовность звенья нештатного аварийно-спасательного формирования Общества. В каждом филиале был организован сбор техники для проведения эвакуационных мероприятий.

Проверка поста радиационного химического наблюдения

По окончанию КШУ все участники учения и техника вернулись на рабочие места, руководством Общества был проведён разбор действий. По итогам учений определено, что все учебные вопросы отработаны в полном объёме, поставленные цели достигнуты, лучшими филиалами признаны УМТСиК, ИТЦ и Березниковское ЛПУМГ.

Анна ТАРАСОВА

СОЛНЕЧНО, РАДОСТНО, КЛАССНО – ЛЕТО ПРОШЛО НЕ НАПРАСНО!

1873 ребёнка, чьи родители работают в ООО «Газпром трансгаз Чайковский», смогли этим летом организованно отдохнуть по путёвкам, предоставленным газотранспортным Обществом. Традиционно работу по организации летнего отдыха детей курирует отдел социального развития. Ребятам была предоставлена возможность выбрать отдых по душе – по восьми направлениям.

ДЕТСКИЙ САНАТОРНО-ОЗДОРОВИТЕЛЬНЫЙ ЛАГЕРЬ «ЖЕМЧУЖИНА РОССИИ» г. АНАПА

– 4 смены
– Отдохнуло 400 детей
– Возраст: 8–13 лет
– Тема лагеря: «Олимпийская деревня»
– В каждой смене для ребят были организованы бесплатные экскурсии: «Рыцарский турнир п. Сукко» и «Анапа обзорная + Археологический музей в «Горгиппия»,
– Ребята принимали участие в многочисленных творческих, спортивных и развлекательных мероприятиях
– Отличное питание, купание в море и бассейне, игры на свежем воздухе

СОК САНАТОРИЙ-ПРОФИЛАКТОРИЙ «СОСНОВЫЙ БОР» г. ПЕРМЬ

– 4 смены
– Отдохнуло 160 детей
– Возраст: 7–16 лет
– Тема лагеря: «Город Мечты 2019»
– Оздоровительные процедуры: физиопроцедуры, водобальнеолечение, ингаляционная терапия, спелеотерапия, теплолечение, массаж, ЛФК, бассейн
– Лазертаг, верёвочный парк, детские, баскетбольные, волейбольные и футбольные площадки, стадион, спортивный зал для соревнований
– Пятиразовое сбалансированное питание

ДЕТСКИЙ ОТДЫХ В ТУРЦИИ. ОТЕЛЬ «БАНАНА КЛАБ»

– 5 смен
– Отдохнуло 355 детей
– Возраст: 14–17 лет
– В каждой смене для ребят были организованы бесплатные экскурсии: хамам, морская прогулка на яхте с пенной дискотекой, джип-сафари
– Мероприятия: конкурс визитных карточек отрядов, «Мисс и Мистер Банана», «Стартинейждер», интеллектуальные игры: «Мозгобойня», «Угадай мелодию», «Где логика»; квест, «Минута славы», «Точь-в-точь», «Banana street connection» – стритболл, черлидинг, танцевальный батл
– Питание – шведский стол, купание в море и бассейне

ПЛОЩАДКИ

Площадки были организованы на базе физкультурно-оздоровительных и спортивно-оздоровительных клубов филиалов – Алмазного ЛПУМГ, Бардымского ЛПУМГ, Горнозаводского ЛПУМГ, Гремячинского ЛПУМГ, Кунгурского ЛПУМГ, Можгинского ЛПУМГ, Очёрского ЛПУМГ и Увинского ЛПУМГ
– Время работы – июнь, июль (по индивидуальному графику)
– Отдохнуло 405 детей
– Ребята посещали экскурсии, участвовали в мероприятиях спортивной и творческой направленности
– Полноценное двухразовое питание, игры на свежем воздухе, на некоторых территориях организовывали и купание в бассейне

ДЕТСКИЙ ОЗДОРОВИТЕЛЬНЫЙ ЛАГЕРЬ «ДРУЖБА» г. ИЖЕВСК

– 4 смены
– Отдохнуло 200 детей
– Возраст: 7–17 лет
– Тематические смены
– Оздоровительные процедуры
– Ребята посещали экскурсии, участвовали в мероприятиях спортивной и творческой направленности. Посетили «Верёвочный парк», играли в «Лазертаг»
– Сбалансированное пятиразовое питание, игры на свежем воздухе

САНАТОРИЙ-ПРОФИЛАКТОРИЙ «ИЗУМРУД» г. ЧАЙКОВСКИЙ

– 4 смены
– Отдохнуло 320 детей
– Возраст: 7–15 лет
– Тема лагеря «Парад планет 2019»
– Оздоровительные процедуры: ручной массаж, аппаратный массаж стоп, свинг-машинка, массаж на аппаратах Ормед и Ормед-кинез, спелеокамера, кислородный коктейль, горный воздух и физиопроцедуры
– Для ребят были организованы экскурсии, многочисленные творческие и спортивные мероприятия

СПЛАВ ПО РЕКЕ ВИШЕРА

– 10 дней – с 18 по 27 июля
– Протяжённость маршрута – 85 км
– Отдохнуло 28 детей
– Возраст:13–17 лет
– Программа включала проведение учебно-тематических и учебно-тренировочных занятий по технике безопасности, оказанию первой медицинской помощи, основам безопасности в водном путешествии
– Экскурсионная программа с посещением памятников природы
– Тематические занятия, досуговые, спортивные мероприятия
– Пятиразовое питание

В течение проведения летней оздоровительной кампании:
– в организации сопровождения детей к местам отдыха или аэропортам участвовали 29 специалистов Общества
– в течение трёх летних месяцев досуг наших детей в лагерях организовывали 48 человек: 8 руководителей смен, 33 вожатых и 7 медицинских работников

Материал подготовила А. ТАРАСОВА

ДНИ, ПРОВЕДЁННЫЕ В «АРТЕКЕ», НЕ ЗАБУДЕМ НИКОГДА

«Ансамбль «Радуга» предприятия «Газпром трансгаз Чайковский» награждается спецпризом – поездкой в «Артек», которая состоится летом 2019 года!» – объявили на подведении итогов зонального тура корпоративного фестиваля-конкурса «Факел» в Екатеринбурге члены жюри, руководители детского музыкального театра «Домисолька» Ольга Юдахина и Иван Жиганов. Тогда, осенью 2018 года, все коллективы КСЦ вошли в число призёров фестиваля, были включены в число участников финального этапа «Факела». А вокалистки ансамбля «Радуга» за своё исполнительское мастерство, единственные на фестивале, были отмечены спецпризом. И вот наступило долгожданное лето 2019 года. 7 смена, «Артек», 11 участниц ансамбля провели 21 день на берегу Чёрного моря. Как отдохнули?

Отряд «Лесной» – вокалистки ансамбля «Радуга» и юные музыканты из г. Москвы

Как признаются девушки, они ехали петь и отдыхать, а на деле оказалось – и петь, и танцевать, и участвовать в проведении мероприятий, и только потом – отдыхать! И несмотря на это, все в один голос признаются:

– Здорово! Классно! Столько впечатлений! Эти дни, проведённые в «Артеке», мы не забудем никогда.

Поездке предшествовала большая подготовительная работа. Надо отдать должное родителям девушек – необходимо было правильно собрать документы и загрузить их в специальную систему «АИС-Путёвка». Всё прошло удачно, ансамбль отправился в конце июня на отдых в Крым!

В Международном детском центре «Артек» каждая смена посвящена определённой теме. Это традиция лагеря. Девушки из «Радуги» вместе со своим руководителем Мариной Спеваковой получили приглашение от именитых членов жюри стать участниками творческо-образовательного проекта «Вседетский мастер-класс «Мюзикл вместе», тема смены – «Игры, которые мы выбираем».

По приезду в лагерь, вокалисткам была выдана форма, девушек определили в отряд «Лесной», сюда же определили и ребят из джазового духового оркестра г. Москвы. Жизнь в лагере расписана по минутам. Распорядок, чёткий график и дисциплина – тоже традиции лагеря. Смена творческая, а значит основное время отдано репетициям. Готовили девушек к участию в мюзикле руководители «Домисольки» – Ольга Юдахина и Иван Жиганов, а также педагоги Наталья Султанова, Ревал Булатов, Елена Назаренко и Лариса Большакова. На репетициях присутствовала и Марина Александровна. Вокалистки отмечают, что получили колоссальный опыт, репетируя с педагогами из Москвы, и он, несомненно, пригодится им в дальнейшей исполнительской практике.

– Впервые репетировали на свежем воздухе, так как выступать тоже приходилось на улице. Здесь надо учитывать и ветер, и уровень влажности, и наружную температуру. Сперва было сложно, но мы быстро втянулись, стало интересно. Ведь из выступления каждого коллектива потом складывалось одно большое музыкальное шоу – мюзикл.

Неожиданным для себя называют девушки и участие в Параде оркестров «По главной улице с оркестром» и концерте «Дети Артека – Крыму», посвящённого Дню молодёжи в Ялте. Сперва они выступили в роли флагоносцев, перед ними стояла задача – красиво пройти с флагами, размахивая ими, и при этом пританцовывать. Было сложно, но всё получилось! А в рамках концерта, они исполнили песню «Летка-енка», принёсшую им победу на конкурсе «Факел». И здесь выступление девчонок из Чайковского было встречено громкими овациями.

Ещё одна традиция детского центра отдыха «Артек» – проведение мастер-классов. По словам вокалисток, можно было заняться тем, что тебе интересно и не обязательно было обладать какими-нибудь навыками, главное – желание, и тебя научат. Стрельба из лука, киношкола, школа КВН, моделирование, фитнес, ландшафтный дизайн, 3Д проектирование – вот лишь те немногие мастер-классы, которые посещали девушки. Своеобразный мастер-класс провела в «Артеке» и Марина Александровна. Её «подопечными» стали две юные вокалистки из числа приглашённых принять участие в постановке мюзикла. Руководитель «Радуги» готовила их к выступлению со своими девочками, они вместе разучивали песни, вместе участвовали в постановочных репетициях.

Отдельно стоит остановиться и на зарядке. Это событие пропустить было просто невозможно – вся смена устремлялась утром активно начать день. Одна смена «Артека» – 5 тысяч детей, и даже если половина из них пришла на зарядку, вы представляете себе? Несмотря на занятость, оставалось время и на отдых – искупаться в море по нескольку раз в день, совершить пешие прогулки, посчастливилось побывать и на морской прогулке. Три часа на яхте в море! Красота!

Селфи на память

Но главное событие лагеря, конечно же, премьера мюзикла. Красочное уникальное шоу завершало смену. В постановке «Загляни за горизонт или приключение Алисы в Артеке» приняли участие 250 артековцев – это юные артисты «Домисольки» и представители 10 лучших творческих коллективов России, в число которых вошли и вокалистки ансамбля «Радуга». Девчонки исполнили песню из своего репертуара – «Старый холст» и разучили специально для мюзикла песню «21 век», которую исполнили вместе с «Домисольками». По задумке режиссёров, героиня книги Льюиса Кэррола «Алиса в Зазеркалье» попадает в Артек, обретает настоящих друзей и спасает свой мир. И так каждый ребёнок, которому посчастливилось побывать в «Артеке» – обретает новых друзей и расширяет горизонты своих возможностей. Девушки из Чайковского сдружились с ребятами-инструменталистами из Москвы и теперь мечтают съездить в столицу. Много добрых слов было сказано участниками ансамбля «Радуга» и их руководителем Мариной Александровной Спеваковой в адрес руководства ООО «Газпром трансгаз Чайковский», работников центра «Артек», руководителей ансамбля «Домисолька», и всех, кто оказал помощь в организации поездки детей на Чёрное море. Участницы вокального ансамбля признаются, быстро пролетели дни в «Артеке», но те впечатления и эмоции, которые они получили там, надолго останутся в их сердцах!

Анна ТАРАСОВА

КОНКУРСЫ

ГАЗОВИКИ – НАРОД ТВОРЧЕСКИЙ!

Подведены итоги конкурса на лучшую публикацию среди внештатных корреспондентов газеты «Газ-экспресс» и конкурса рисунков среди работников ООО «Газпром трансгаз Чайковский», посвящённых 35-летию Общества. Организаторами конкурсов выступили Объединённая первичная профсоюзная организация «Газпром трансгаз Чайковский профсоюз» и редакция газеты «Газ-экспресс».

Номинация «Мы – газовики», автор – Марина Маринкина (Гремячинское ЛПУМГ)

В конкурсе на лучшую публикацию среди внештатных корреспондентов газеты «Газ-экспресс» приняли участие 37 работников и ветеранов Общества. Для участия в конкурсе принимались материалы, поступившие в редакцию и опубликованные на страницах корпоративной газеты. Работникам предприятия и ветеранам предлагалось написать статьи по теме «Производство», «Профсоюзная и общественная жизнь», «Молодая смена» и «Это нашей истории строки».

Автором лучшего материала производственной тематики стал Андрей Веретенников (ИТЦ), второе место в номинации «Производство» разделили три работника предприятия – Татьяна Пырсикова, Александр Фотин (администрация Общества) и Наталья Сергеева (УАВР № 2), третье место занял Андрей Санников (администрация Общества). В номинации «Профсоюзная и общественная жизнь» первое место поделили между собой Ляйсан Имайкина (Бардымское ЛПУМГ) и Анастасия Атнагулова (Горнозаводское ЛПУМГ), третье место присуждено Даниле Годовалову (Очёрское ЛПУМГ).

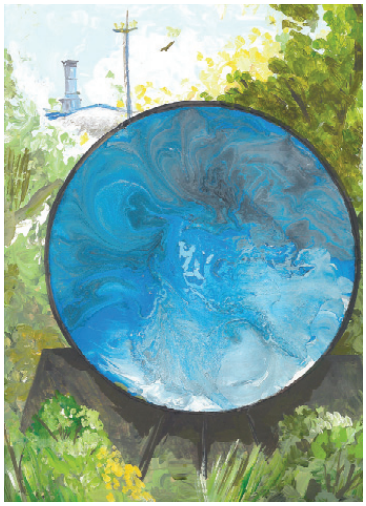

Номинация «В согласии с природой», авторы – Валерия Солодянкина и Светлана Кренделева (Чайковское ЛПУМГ)

О молодых работниках предприятия, работе СМУС и советов молодёжи филиалов Общества лучше других рассказали в своих материалах Анастасия Атнагулова (Горнозаводское ЛПУМГ) и Валерия Солодянкина (Чайковское

>>> стр. 6

<<< стр. 5

ГАЗОВИКИ – НАРОД ТВОРЧЕСКИЙ!

ЛПУМГ), третье место в номинации «Молодая смена» заняла Лилия Туюшева (УАВР № 1). «Это нашей истории строки» – так называлась номинация, материалы которой были посвящены воспоминаниям работников и ветеранов об истории становления и развития предприятия, очерки о ветеранах и лучших работниках Общества. Высоко оценили все члены жюри материал Светланы Красильниковой об истории УМТСиК, его Светлана Владиславовна посвятила юбилею филиала. Победу в этой номинации старший специалист по кадрам управления разделила с инженером по организации и нормированию труда 1 категории Воткинского ЛПУМГ Ириной Глумовой, предоставившей на конкурс материал об уникальных работах врезки в действующий газопровод «Пермь-Горький-Центр» («Сияние Севера»), датируемых 1978 годом. Второе место в данной номинации занял материал Александра Соколова (Горнозаводское ЛПУМГ), третье место присуждено ветерану Очёрского ЛПУМГ Любови Пермяковой.

Не таким многочисленным, но не менее интересным, стал конкурс рисунков среди работников предприятия. Согласно Положению, в любой художественно-графической технике необходимо было показать понимание тем «Что такое газ для нас», «Мы – газовики!» и «В согласии с природой». Свои творческие работы на суд конкурсной комиссии представили 13 работников Общества. Лучшими работами в номинации «Что такое газ для нас» признаны рисунки Ольги Перепеловой из Воткинского ЛПУМГ, занявшей 1 место, и Линары Халиулиной из Бардымского ЛПУМГ, занявшей 3 место. Победителями и призёрами в номинации «Мы – газовики!» стали Марина Маринкина из Гремячинского ЛПУМГ (1 место), Линара Халиулина из Бардымского ЛПУМГ (2 место) и Сергей Рылов из Горнозаводского ЛПУМГ (3 место). Лучше других тему номинации «В согласии с природой» в своих рисунках отразили Валерия Солодянкина и Светлана Кренделева из Чайковского ЛПУМГ (1 место), Татьяна Парамонова из Очёрского ЛПУМГ (2 место) и Светлана Крылова из администрации Общества (3 место).

Номинация «Что такое газ для нас», автор – Ольга Перепелова (Воткинское ЛПУМГ)

Все победители и участники будут награждены дипломами и памятными призами.

Благодарим всех участников конкурсов за активную жизненную позицию, неравнодушие и участие в общественной жизни предприятия.

Анна ТАРАСОВА

БИТВА УМОВ

28 сентября в ФОК «Олимп» Культурно-спортивного центра состоялся пятый фестиваль интеллектуальных игр ООО «Газпром трансгаз Чайковский». Участие в нём приняли 19 команд из администрации и всех филиалов Общества. Организатором мероприятия выступила Объединённая первичная профсоюзная организация предприятия.

В этом году фестиваль был посвящён 35-летию «Газпром трансгаз Чайковский» и назывался «35 и 5!». Его участники померились интеллектом в «Своей игре» и «Что? Где? Когда?», а также выявили лучшего игрока в индивидуальном состязании.

Организаторы в этом году решили усложнить чемпионат – эрудиции в разных областях знаний оказалось уже недостаточно для победы. Игрокам приходилось сопоставлять разные факты, выстраивать логические цепочки и причинно-следственные связи, выходить за рамки стандартного мышления для того, чтобы найти правильный ответ. Многие вопросы оказывались настолько запутанными, что команды сразу заходили в тупик и давали ответы, не имеющие никакого отношения к реальности. Так, в «Что? Где? Когда?» игрокам предложили взглянуть на герб одного из университетов Йеля и сказать, чьё имя он носит. Герб с тремя точками и топором с длинным древком одним однозначно указал на Сэмюэля Морзе, автора азбуки с тире и точками, а другим – на железного дровосека из страны Оз. Правильным ответом оказался именно Морзе, но так ответили далеко не все команды. Другие вопросы, напротив, были очень простыми. Но даже в этом случае игроки порой искали какой-то подвох и только из-за этого давали неверный ответ. Такая ситуация сложилась с вопросом о предмете, который в некоторых заведениях подают как в обычном виде, так и «в варианте для леди, где с правой стороны ничего нет». Оказалось, что это меню в некоторых ресторанах, в котором не указаны цены предлагаемых блюд. Многие команды готовы были дать именно такой ответ, но посчитали его слишком очевидным и отказались от него.

По итогам двух игр победителем фестиваля стала команда администрации Общества «Ребята с аппарата». Второе место заняла команда «Вариант» Чайковского ЛПУМГ. Третье место у команды «6 мегапаскалей» Березниковского ЛПУМГ. В индивидуальной игре среди участников и болельщиков победу одержал начальник отделения защиты имущества СКЗ Денис Сентяков.

После игры её организаторы поблагодарили участников и отметили, что их уровень растёт с каждым годом. Первым об этом сказал заместитель генерального директора Общества по управлению персоналом Виктор Путинцев:

– Я не ожидал таких сложных вопросов и такой подготовленности команд. Приятно, что наши работники настолько эрудированы в самых разных областях знаний, и что такой интерес к этим играм проявляет наша молодёжь.

Его поддержала председатель Объединённой первичной профсоюзной организации Общества Татьяна Кузенская:

– Этот фестиваль показал, что среди нас очень много людей, способных мыслить нестандартно и быстро находить правильные ответы на самые сложные вопросы. Желаю вам, чтобы вы все продолжали развиваться в этом направлении.

Постоянный ведущий всех интеллектуальных игр Общества Александр Васильев обратил внимание на слаженную командную работу игроков:

– Приятно видеть командные обсуждения и дискуссии. Со стороны очень интересно наблюдать, как совместными усилиями вы находите правильный ответ. Мы уходим от тех вопросов, которые требуют только багажа школьных знаний, и вы с этим успешно справляетесь.

Капитан команды победителей, инженер-программист СИУС Михаил Михайлов после игры рассказал, что команда администрации Общества играла в своё удовольствие, но при этом была решительно настроена с самого начала:

– Мы собирали свою команду из тех, кто постоянно участвует в подобных играх, поэтому изначально были уверены в своих силах. Мы знали свои сильные и слабые стороны и не переживали, когда соперники опережали нас. Всё прошло по плану, и этот фестиваль подарил всем нам массу положительных эмоций.

Александр ШИЛОВ

Газета «Газ-экспресс». Учредитель и издатель: ООО «Газпром трансгаз Чайковский». 617763, РФ, Пермский край, г. Чайковский, Приморский бульвар, 30. И.о. главного редактора А.В. Тарасова. Газета зарегистрирована в Управлении Федеральной службы по надзору в сфере связи, информационных технологий и массовых коммуникаций по Пермскому краю. Свидетельство о регистрации ПИ № ТУ 59-0642 от 26.12.2011 г. Распространяется бесплатно. № 19 (561), октябрь 2019 г. Подписан в печать 09.10.2019 г. Дата выхода в свет 14.10.2019 г. Номер отпечатан ООО ПК «Парадигма». 426028, РФ, Республика Удмуртия, г. Ижевск, ул. Маяковского, 25. Заказ № 53149. Тираж 1300 экз. Адрес редакции: 617763, РФ, Пермский край, г. Чайковский, Приморский бульвар, 30. E-mail: selivanovamv@ptg.gazprom.ru. Тел.: (34241) 76-915 (редактор), 76-736, 76-006 (корр.). Дизайн, вёрстка: рекламно-информационная группа ООО «Газпром трансгаз Чайковский». Электронная версия газеты на сайте www.tchaikovsky-tr.gazprom.ru.